Anul al 58-lea — 8 Pagini — EXEMPLARUL { În România 1 lei / În străinătate 6 lei — 8 Pagini

Taxa poştală plătită în numerar conform aprobării Dir. G-le P. T. T. Nr. 21.464/939

Nr. 38 Marţi 11 Februarie 1941 C I

ABONAMENTE IN ŢARA Lei 200 pe 3 luni Lei 380 pe 6 luni. Lei 750 pe 12 luni. O lună Lei 80 In străinătate în raport cu tariful poştal şi valuta

UNIVERSUL

ABONAMENTE IN ŢARA pe un an la UNIVERSUL COPIILOR ZIARUL CĂLATORIILOR, VESELIA, RADIO UNIV. şi UNIV. LITERAR câte 220 lei UNIV.-SPORT 500 lei

Fondator: LUIGI CAZZAVILLAN
Proprietar: „UNIVERSUL" S. A.
Inscris sub Nr. 160 Trib Ilfov

CELE DIN URMA ŞTIRI DIN LUMEA INTREAGA, TELEGRAFICE ŞI TELEFONICE
REDACŢIA ŞI ADMINISTRAŢIA: BUCUREŞTI, STR. BREZOIANU No. 23-25
CENTRALA TELEFONICA A ZIARULUI: 3.30.10: SECRETARIATUL DE REDACTIE: 3.30.15

DIRECTOR ŞI ADMINISTRATOR DELEGAT STELIAN POPESCU

BIBLIOTECA CENTRALA UNIVERSITARA BUCUREŞTI

MOMENTUL NOSTRU ECONOMIC

Indemnurile la unire, la muncă şi la disciplină devin tot mai stăruitoare. Ele răspund unei necesităţi de existenţă pentru poporul român în clipa de faţă. Numai popoarele, în care au amorţit instinctul conservării şi simţul răspunderii, îşi mai pot permite hălăduiri în haosul doctrinelor fanatizante şi licenţa jocului de-a revoluţia. Românii nu trebue să cultive astăzi decât un singur fanatism: cultul patriei şi o singură disciplină: munca şi solidaritatea pentru mântuirea ei.

De aceea, apelurile înduioşate ale Conducătorului Statu lui au găsit un ecou atât de cald în inimile tuturor românilor adevăraţi, cari îşi dau seama că numai o Românie unită şi disciplinată mai poate ţine piept primejdiilor ce ne pândesc din toate părţile.

In acelaş spirit de justă înţelegere a fost primit şi apelul recent la muncă şi disciplină adresat de noul ministru al economiei naţionale tuturor factorilor productivi ai ţării.

In atâtea sectoare ne aşteaptă câmpuri întregi de deşelenit, precum în altele ne aşteaptă câmpuri în care munca noastră se cere dublată ca intensitate şi îmbunătăţită ca metodă.

In primul articol din seria începută în ziarul nostru, sub titlul de „Agricultura nouă", d. N. Mareş, fostul ministru al agriculturii, a arătat că numai prin aplicarea modestelor prevederi din planul pe zece ani întocmit de d-sa pentru refacerea agriculturii româneşti, producătorii agricoli se vor alege cu un plus de venituri evaluate la circa 200 miliarde lei.

Intensificarea şi disciplinarea producţiei formează marea problemă a tuturor popoarelor europene, în conjunctura economică şi politică a zilei de azi, precum înainte de deslănţuirea noului război, problema desfacerii prisosurilor de producţie era aceea care dădea de lucru tuturor guvernelor.

Astăzi cererile se îndesesc de pretutindeni, în timp ce oferta se supţiază şi dispare sector după sector.

Având privilegiul unei producţii alimentare şi de materii prime, cu infinite posibilităţi de desvoltare, nu putem servi mai bine şi mai cu folos interesele ţării decât aplicându-ne tot zelul, toată puterea şi toată capacitatea noastră în direcţia ridicării cantitative şi calitative a producţiei româneşti. Este comandamentul inexorabil al vremii de azi.

Sforţările încununate de succes făcute astă toamnă cu însămânţările de grâu să ne fie un îndemn pentru extinderea sforţării în toate sectoarele de producţie, în care cererile s'au dovedit mai insistente şi în care potenţialul nostru de până acum s'a arătat mai slab sau chiar inexistent

Să sporim suprafeţele de cultură pentru plantele industriale, pentru oleaginoase — începuturile făcute cu soia şi realizările din anul trecut cu floarea soarelui sunt din cele mai încurajatoare, — pentru plantele medicinale, pentru cultura orezului şi a bumbacului; să ridicăm creşterea vitelor la rangul pe care-l reclamă exigenţele economiei naţionale şi internaţionale de azi şi în aceeaşi măsură să promovăm desvoltarea industriei alimentare şi a industriei agricole în genere, fără să neglijem nici celelalte sectoare ale industriei naţionale.

Sporirea producţiei rămâne pentru ţara noastră pârghia echilibrului intern şi chezăşia forţei noastre economice, pe care se poate sprijini o bună politică bugetară şi financiară, o bună politică externă ca şi o pregătire militară la înălţimea cerinţelor de azi.

Graţie producţiei sale intense, sprijinită pe munca şi disciplina poporului german, a ajuns Marele Reich la situaţia dominantă pe care o are azi în lume. Puterea lui de producţie a biruit chiar mistica metalului galben, care a jucat în trecut un rol atât de covârşitor în clasificarea popoarelor şi în determinarea destinelor lor.

In această direcţie să ne arătăm dinamismul şi fanatismul înfăptuirilor.

ORDINE ŞI PRODUCŢIE

II

Producţie. Cu alte cuvinte muncă.

Munca este izvorul producţiei, ea măreşte bogăţia naţională, ea asigură rezervele naţionale şi tot ea dă individului, familiei, neamului şi statului posibilităţi dinamice de propăşire în toate direcţiunile. De atâtea ori în coloanele acestui ziar am arătat cât de greşită era concepţia acelora cari agitau clasele muncitoare şi preconizau legiferări menite să slăbească randamentul muncii. Nu voiau să înţeleagă reformatorii că îmbunătăţirea stării clasei muncitoare depinde nu atât de legislaţie ,cât mai ales de mărirea producţiei, care nu se poate obţine decât prin intensificarea şi seriozitatea muncii.

Rezultatul a fost că am ajuns să avem un noian de legi, mai multe şi mai variate ca în unele din ţările cele mai înaintate în cultură, fără ca starea materială şi morală a clasei muncitoare să se fi resimţit în bine. S'a făcut în ultimul timp şi în alte ţări, ca în Franţa spre pildă de la 1936—1938, experienţa unei legiferări excesive şi grăbite, cu caracter politic - social, nesocotindu-se realităţile, dar n'a trecut vreme multă şi s'a văzut că reducându-se munca, s'a redus implicit şi producţia şi, ca o consecinţă fatală, a urmat slăbirea statului, slăbirea apărării naţionale, slăbirea întregei structuri economice, fără ca cel puţin clasa muncitoare să fi tras vre-un beneficiu real. Pe când într'un stat mare ca Germania, unde s'a legiferat mai puţin dar s'a lucrat mai mult ca în orice alt stat din Europa, s'a ajuns la rezultatele cari uimesc lumea întreagă şi sunt datorate numai muncei intense, conştincioase şi fără preocupare de orele întrebuinţate. Ceeace pare mai ales de neînţeles este că adeseori însuşi ministrul, care se consideră chemat să legiferez pentru clasa muncitoare, nu vrea să bage seamă că el de multe ori lucrează îndoit ca ore de lucru decât prescrie în legile ce le face pentru muncitorii pe care-şi închipuie că-i protejează.

La noi se munceşte insuficient şi de multe ori prost. Multora le lipsesc şi atenţia necesară şi bunăvoinţa şi onestitatea. Lucru de căpătuială. Firesc, cauza trebue căutată atât în lipsa acelei educaţii muncitoreşti, care întăreşte în om conştiinţa datoriei şi sentimentul că muncitorul îndeplineşte o reală funcţie socială, care înobilează munca în orice domeniu.

Cineva povestea în zilele acestea un caz care dovedeşte cât de adevărat este că, în ce priveşte calitatea, munca la noi lasă de dorit.

„Mi s'a stricat instalaţia de apă — spunea acea persoană — şi am chemat lucrător s'o repare. Prima reparaţie n'a dăinuit. Am chemat alţii şi rezultatul a fost acelaş. Aceasta s'a repetat de câteva ori la intervale de 2—3 zile, până ce au fost încartiruiţi la mine doi soldaţi germani, cari din întâmplare erau mecanici. Aceştia s'au oferit să repare ei instalaţia şi au reparat-o şi a trecut de atunci mai bine de o lună şi totul merge în perfectă regulă".

Desigur, nu voim să tragem de aci concluzia că nu avem şi muncitori conştiincioşi şi pricepuţi şi că mâna de lucru străină ar fi totdeauna mai bună decât cea românească. Dimpotrivă suntem convinşi că muncitorul român este priceput, isteţ şi rezistent. Dar multiplele legiferări cu pretenţia de a servi clasa muncitoare au slăbit în sufletul acestei clase credinţa în apostolatul muncii şi conştiinţa profesională.

Fireşte, dacă şi cantitativ şi calitativ munca românească nu dă roadele, la care trebuie să ne aşteptăm, vina nu este numai a muncitorilor, ci în mare parte şi a acelora cari au guvernat această ţară şi cari nu s'au ocupat cu destulă seriozitate sau n'au avut priceperea necesară pentru a da un alt ritm producţiei naţionale.

Această observaţie se referă şi la munca agricolă, unde producţia este şi calitativ şi cantitativ mult sub ceeace ar trebui şi ar putea să fie. Şi în acest domeniu al muncii agricole s'a legiferat la noi în neştire, fără ca nimeni să se preocupe nici de posibilităţile ce trebuiau puse la îndemâna muncitorului agricol, nici de educarea lui. S'a crezut că un simplu titlu de proprietate şi o serie întreagă de dispoziţiuni menite să fie socotite opera GENIULUI RURAL (!?) pentru a impresiona pe cei creduli, dar care a lăsat rece pe ţăran, vor face fericirea clasei muncitoare ţărăneşti, dacă se va apela şi la bunul Dumnezeu să nu uite să dea şi măcar o ploicică la vreme, ca fericirea să fie deplină.

In concluziune, „ordine şi producţie" sunt elementele esenţiale — sine qua non — ale existenţei statului şi neamului acesta. Şi sfatul personajului străin, pe care îl citam mai sus, este şi înţelept şi doveditor de prietenie pentru ţara noastră.

Să ia aminte toată lumea.

X. X.

(Urmează)

URIAŞII AERULUI

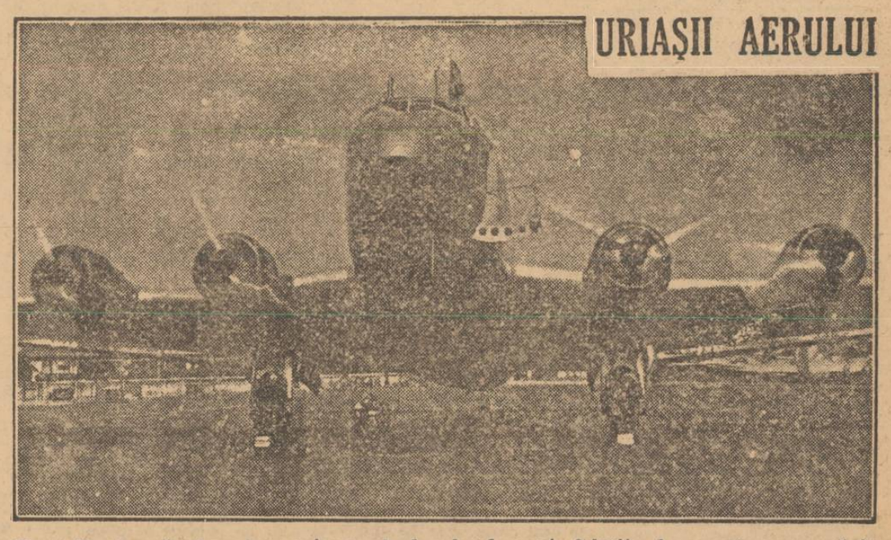

Unul din tipurile de uriaşe avioane de bombardament, folosite de armata germană în cursul actualelor lupte

M. S. REGELE A AVANSAT PE D. GENERAL ANTONESCU LA GRADUL DE GENERAL DE ARMATĂ

D. General Antonescu a primit din partea Majestăţii Sale Regelui următoarea scrisoare:

„Sinaia, 5 Februarie 1941

SCUMPE DOMNULE GENERAL,

Prin nestrămutata hotărîre de ostaş şi curaj de adevărat luptător, aţi readus liniştea şi ordinea în Ţară.

Socotesc a răspunde simţămintelor tuturor românilor înfăptuind dorinţa ce o am, de a vă acorda o bine meritată recompensă ostăşească.

Drept urmare, vă rog a dispune a se întocmi raportul şi acelaşi decret, pentru înaintarea domniei-voastre la gradul de general de armată.

Primiţi, scumpe domnule General, încredinţarea sentimentelor Mele de înaltă consideraţiune.

MIHAI"

D. General Antonescu a răspuns Majestăţii Sale Regelui după cum urmează:

„MAJESTATE,

Nu am răspuns de îndată scrisorii pe care Majestatea Voastră a binevoit să mi-o trimeată, fiindcă trebuie să Vă mărturisesc că am şovăit o clipă în faţa hotărîrii dacă trebuie să primesc ordinul de avansare ce Mi-aţi dat, sau să rog pe Majestatea Voastră să-L lase să fie executat în alte împrejurări.

Am primit, însă chiar azi o telegramă a Armatei, care, aflând de hotărîrea Majestăţii Voastre, îmi trimite cuvântul său. Sunt astfel silit să nu las neexecutat ordinul Majestăţii Voastre.

D. GENERAL ANTONESCU

Vă mulţumesc, Sire, pentru cinstea ce-mi faceţi.

Văd într'ânsa, pe lângă mărturiile ce le-aţi făcut faţă de morţii Oştirii şi cuvântul de laudă al bravilor ei, un nou semn de încredere al Majestăţii Voastre în Armata Ţării.

Eu, Sire, nu mi-am făcut decât datoria, aşa cum şi-a făcut-o cel din urmă soldat.

Mi-am făcut-o cu durere, dar până la capăt, aşa cum mi-o voi face şi de acum înainte.

Să trăiţi, Sire.

Să trăiască Majestatea Sa Regina Elena.

Să trăiască Armata Ţării.

General I. ANTONESCU"

Iată telegrama primită de domnul General Antonescu din partea Armatei:

„Domniei Sale Domnului General de Armată ION ANTONESCU,
PREŞEDINTELE CONSILIULUI DE MINIŞTRI ŞI CONDUCATORUL STATULUI

Toţi ostaşii armatei de uscat, ai aerului şi ai marinei se simt fericiţi şi în acelaş timp mândri că Domnul General Antonescu, Conducătorul Statului, eşit din mijlocul lor, poartă de acum înainte gradul cel mai înalt ce se poate conferi în timp de pace.

Cu toţi rugăm pe Bunul Dumnezeu să vă dărulască sănătate şi viaţă lungă ca să puteţi duce la liman, cu mână sigură, iubita noastră Ţară.

Trăiască Majestatea Sa Regele.
Trăiască Generalul de Armată Ion Antonescu.

MINISTRUL APARARII NAŢIONALE,
General de Corp de Armată
Adj. IOSIF IACOBICI".

COMUNICAT ASUPRA SITUAŢIEI INTERNE

In ultimele 24 ore a fost linişte pe tot cuprinsul ţării.

Descinderile şi perchiziţiile efectuate de autorităţi, până în seara de 7 Februarie au dat următoarele rezultate:

In Capitală rămase arestate la Tribunalul Militar 2439 persoane.

In provincie 3785 persoane.

Printre persoanele arestate, se menţionează: Lefter M., director la Monitorul Oficial; Chiroiu Ioan, student de seminar; Boleteanu St. Gh., elev cl. IV-a liceu; dr. Georgescu, fost prefect de Argeş; I. Comănescu, şeful organizaţiei legionare din Argeş; Florian M., comisar la poliţia din Piteşti; Ovidiu Ghioaca, farmacist la Piteşti; Bata Victor şi Duma Ion din Timişoara.

Până în seara de 7 Februarie în Capitală au fost confiscate de autorităţi 152 camioane cu mărfuri şi diverse obiecte rezultate din jaf.

REBELI CONDAMNAŢI

Tribunalul militar al Capitalei, în ziua de 7 Februarie, a judecat 10 persoane, dintre care a condamnat 7 infractori la închisoare, variind de la 5 zile la 3 ani, iar 3 persoane au fost achitate.

Regele Egiptului bolnav

Beyrouth, 8 (Rador). — *Corespondentul agenţiei D. N. B. comunică:*

Ştiri primite din Cairo confirmă că oficial s'a anunţat că Regele Faruk al Egiptului este bolnav de gălbinare, într'o formă uşoară.

Inundaţii la Salonta-Mare

128 CASE DARAMATE —

Budapesta, 8 (Rador). — Corespondentul agenţiei DNB. anunţă că în urma unei erupţii de apă subterane, 128 de case s'au prăbuşit în oraşul Salonta Mare, iar 200 în comitatul Seculesc.

Noui consuli ai României la Cluj şi Oradea Mare

Budapesta, 8 (Rador). — *Corespondentul agenţiei D. N. B. comunică:*

Regentul a acordat exequaturul pentru numirea d-lui Ion Chinezu ca consul general al României la Cluj şi a d-lui Liviu Jurchiescu ca consul al României la Oradea Mare.

DESMINŢIREA UNOR AFIRMAŢIUNI TENDENŢIOASE

Un post de radio străin a făcut afirmaţiunea că la rebeliunea din zilele de 21—23 Ianuarie s'ar fi găsit printre rebeli indivizi îmbrăcaţi în uniformele tineretului hitlerist şi cu armament de provenienţă germană.

Se dă cea mai categorică desminţire acestor afirmaţiuni, lipsite de orice temei şi vădit tendenţioase.

Un comunicat privitor la apărarea antiaeriană

Comandamentul Apărării Antiaeriene reaminteşte populaţiei, măsurile de apărare pasivă, publicate anterior în presă şi anunţate la posturile noastre de radio, privitoare la:

— stingerea şi ascunderea luminilor;

— adăpostirea persoanelor;

— măsuri de luat împotriva incendiilor;

— circulaţia şi ascunderea luminilor autovehiculelor.

Populaţia este rugată să se conformeze întocmai măsurilor de apărare pasivă cunoscute, oridecâteori se vor da semnalele de alarmă prevestitoare.

Sunt expuse numai persoanele cari nu se vor adăposti şi cari pe timpul alarmei vor circula pe străzi, deoarece pot fi lovite, atât de schijele bombelor aruncate de aviaţia inamică, cât şi mai ales de schijele proectilelor trase de artileria noastră antiaeriană.

Cetăţenii cari nu dispun de adăposturi speciale vor folosi în acest scop pivniţele sau subsolurile clădirilor.

Sancţiunile cele mai severe se vor aplica contravenienţilor, instrucţiunilor de apărare pasivă pun în pericol nu numai viaţa lor, ci şi a concetăţenilor.

D. Roosevelt a trimis un mesagiu mareşalului Ciang-Kai-Shek

Ciungking, 8 (Rador) — Corespondentul Agenţiei DNB., anunţă că d. Currie, trimisul special al preşedintelui Roosevelt, sosit la Ciungking, a remis mareşalului Ciank Kai Shek un mesagiu personal al preşedintelui Statelor Unite.

CÂND CAPITALA ERA SUB TEROARE

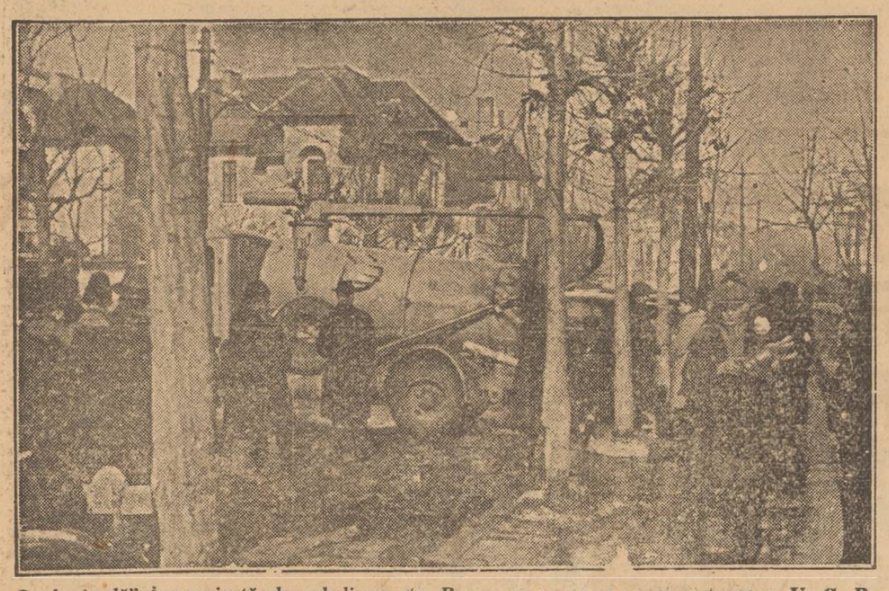

O „baricadă" improvizată de rebeli pe str. Roma, cu ajutorul unei cisterne a U. C. B., baricadă dela adăpostul căruia organizau atacul ostaşilor

SCHIMBĂRI ÎN GUVERNUL BRITANIC

Amsterdam, 8 (Rador). — Radio Londra a anunţat următoarele schimbări în guvernul britanic:

D. Ernest Brown a fost numit ministru al igienii; d. Malcolm Macdonald a fost numit comisar pentru Canada; d. Thomas Johnston a fost numit secretar de stat pentru Scoţia.

Se va cere o imputernicire specială, pentru ca d. Macdonald să-şi poată păstra şi locul din Camera Comunelor.

Noul secretar de stat la ministerul colonilor, lordul Moyne, va asuma preşedinţia Camerei Lorzilor, în locul defunctului lord Lloyd.

*

Amsterdam, 8 (Rador). — Corespondentul agenţiei D. N. B. transmite:

După cum se anunţă din Londra în cadrul remanierii guvernului englez, ducele de Norfolk a fost numit prim subsecretar de stat în ministerul agriculturii.

VIOLENTE MIŞCĂRI TERORISTE IN SUDAN

Berlin, 8 (Rador). — Corespondentul agenţei Ştefani transmite următoarele:

Ziarul „Angriff" află din Beyrut că violente mişcări teroriste s'ar fi adeverit a se fi produs în Sudan. Autorităţile ar fi arestat mii de naţionaliţti egipteni, ar brutala represiune a mişcărilor, ar fi stârnit o vie indignare în rândurile populaţiei.

Ziarul comentează această ştire reliţând că în aceste mişcări nu se ogindeşte altceva decât starea de lucruri care se prelungeşte de prea multă vreme în Egpt, unde englezii au ridicat poporului orice libertate.

RĂZBOAIELE AFRICANE

Situaţia militară din Cirenaica şi Africa orientală italiană

de R. SEIŞANU

Din Roma s'a desminţit ştirea răspândită de câteva agenţii de informaţii străine privitoare la înlocuirea mareşalului Grazziani, comandantul suprem al forţelor italiene din Libia.

Mareşalul Grazziani e un „african". El a cucerit Libia în 1911—1912; în 1935, când a izbucnit conflictul italo-abisinian, i s'a încredinţat comanda armatei din Somalia; iar în cursul războiului actual, după moartea mareşalului Balbo — guvernatorul Libiei —, a primit misiunea să organizeze apărarea acestei colonii şi să conducă operaţiile din Africa de nord.

Situaţia pe acest front s'a modificat prin acţiunea ofensivă a armatei britanice a Nilului, — acţiune întreprinsă cu colaborarea aviaţiei şi a unei părţi din flota Mediteranei.

Din raportul mareşalului Grazziani, publicat după pierderea sectorului fortificat Bardia, reese că armata italiană din Libia a fost şi este nevoită să lupte împotriva unor forţe adverse, ce şi-au asigurat superioritatea şi în condiţiile grele impuse de particularităţile acestui teatru de operaţiuni.

De-atunci ofensiva armatei britanice, zisă a Nilului, a continuat să se dezvolte, de-alungul zonei litoralului mărei, care e o bandă strâmtă de câteva zeci de km., străbătută de „via Balbia" şi mărginită la sud de deşertul Marmarica.

După ce o coloană britanică a ocupat punctul întâi din deşertul Marmarica, El Mechili, pe unde trec drumurile secundare pentru caravane, grosul armatei Nilului a atacat şi cucerit, după lupte înverşunate, porturile întărite Agheila şi spre vest.

Alt teatru de operaţiuni este cel din Africa orientală italiană, — cel mai întins şi mai îndepărtat de Italia. Armatele italiene din Africa orientală se găsesc la o distanţă de peste 5.000 km. de bază, — distanţă considerabilă şi care e agravată de lipsa unor comunicaţiuni cu metropola — bază.

Africa de nord cu zona operaţiilor din Libia (sud Bengazi) şi „via Balbia" (şoseaua) Tripolis—Bengazi—Bardia

Englezii domină cele două intrări-eşiri ale mării Roşii— canalul Suez, între Mediterana orientală şi marea Roşie şi strâmtoarea dela sud, Bab-el-Mandeb, dintre această mare, golful Aden şi oceanul Indian.

In asemenea condiţii comunicaţia maritimă între Italia şi posesiunea sa, Africa orientală (Eritreea şi Abisinia), este barată. Cealaltă posesiune ita-

(Continuare în pagina 2-a)